

SCHOOLGIDS RGO



2023-2024



De Regionale Scholengemeenschap Goeree-Overflakkee (RGO) heeft 2 locaties waar circa 1800 leerlingen onderwijs volgen.

De RGO biedt de onderstaande onderwijssoorten aan:

- gymnasium
- atheneum
- havo
- mavo (gemengde en theoretische leerweg vmbo)
- kaderberoepsgerichte leerweg vmbo
- basisberoepsgerichte leerweg vmbo
- internationale schakelklas

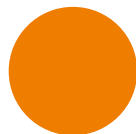

Voorwoord	3
De organisatie van de RGO	4
De onderwijskundige structuur	7
De dagelijkse onderwijspraktijk	11
Inschrijving & toelating	17
Veiligheid en welbevinden op school	18
Rechten en plichten leerlingen	23
Kwaliteit en prestaties	24
Financiën	27
Niveaus, vakken en afkortingen	29
Samenwerkingsverband	30
Vakanties & regelingen	31
Contactgegevens	32

Je groeit op de RGO

FORWOORD

Beste ouders en leerlingen,

Dit is de digitale schoolgids van

► **RGO College (vwo - havo - mavo - isk)**



► **RGO Beroepscampus (vmbo)**



Hierin is veel informatie te vinden over het schooljaar 2023-2024.

Het is vanzelfsprekend dat de communicatie met ouders en leerlingen op een goede en prettige wijze verloopt en dat de informatie over de school zo goed mogelijk bekend is. In deze gids staat, naast algemene informatie over de school en haar afdelingen, onder meer de leerlingbegeleiding beschreven. Ook kun je hier allerlei afspraken over toetsen en beoordelingen vinden. De afspraken betreffende schoolvakanties, extra verlof en de lestijden brengen wij ook graag onder de aandacht.

Er zijn vele manieren om informatie te krijgen over de school en te communiceren met de school: per e-mail, telefonisch, tijdens informatie- en spreekavonden en via nieuwsbrieven. Daarnaast adviseren wij de website van de RGO regelmatig te raadplegen. Verder delen we interessant nieuws via LinkedIn, Facebook en Instagram.

Als er belangrijk nieuws is voor ouders en leerlingen, sturen we dat per e-mail. Je kunt per e-mail communiceren met de mentor en docenten en indien gewenst een afspraak maken. Leerlingen kunnen, behalve via directe communicatie op school, ook via het door school verkregen e-mailadres communiceren met hun docent/mentor.

Indien er na het lezen van de schoolgids nog vragen zijn, aarzel dan niet contact met ons op te nemen.

Contactgegevens locaties RGO:

► college@rgomiddelharnis.nl
0187 48 27 77

► beroepscampus@rgomiddelharnis.nl
0187 48 54 44



DE ORGANISATIE VAN DE RGO

Schoolbestuur

Het bevoegd gezag van de Stichting Openbaar Voortgezet Onderwijs Goeree-Overflakkee (SOVOGO, wordt gevormd door het College van Bestuur waarvan dhr. Cové enig lid is. De Raad van Toezicht houdt intern toezicht op het reilen en zeilen van de school. De namen van de vijf leden van de Raad van Toezicht zijn te vinden op onze [website](#).

Missie

De RGO staat voor brede ontwikkelingskansen in een lerende organisatie. Het onderwijs en de begeleiding zijn gericht op kennisverwerving en cognitieve vaardigheden, ontwikkeling van sociaal-emotionele, creatieve en lichamelijke vaardigheden en van morele opvattingen om de leerling zo goed mogelijk voor te bereiden op het nemen van verantwoordelijkheid in zijn persoonlijk en maatschappelijk leven.

Doelstellingen

De doelstellingen van de school zijn als volgt samen te vatten:

- het verzorgen van onderwijs gericht op het ontwikkelen van de capaciteiten van leerlingen;
- het zorg dragen voor een goede begeleiding van leerlingen;
- het aanleren van vaardigheden die leerlingen tot verantwoordelijke mensen maken;
- het realiseren van een veilig en sociaal schoolklimaat.

Gezien de ligging van de school en de aard van de leerlingenpopulatie streeft de RGO naar een bovengemiddeld resultaat op de kwaliteitskaart. De leeromgeving is inspirerend en prikkelend en is toegesneden op de eisen die aan eigentijds onderwijs worden gesteld.

Inspectie van het onderwijs

info@owinsp.nl

Vragen over onderwijs: 0800-8051 (gratis)

Klachten over meldingen van seksuele intimidatie, seksueel misbruik, ernstig psychisch of fysiek geweld: Meldpunt vertrouwensinspecteurs 0900-1113111 (lokaal tarief).

Klachtencommissie

De RGO heeft een klachtencommissie.

Het adres van deze klachtencommissie RGO is: p/a Postbus 57, 3240 AB Middelharnis. De volledige klachtenregeling is te vinden op de website/downloads: [klachtenregeling](#)

Management

De RGO staat onder leiding van de bestuurder. De bestuurder wordt ondersteund door het managementteam, dat bestaat uit de twee directeuren van de onderwijslocaties, tien teamleiders en de hoofden financiën en facilitaire zaken. De teamleiders zijn ieder verantwoordelijk voor het onderwijskundige beleid, de leerlingenzorg en het personeel in hun eigen afdeling. Ze hebben daarnaast een algemene taak als schoolleider.

ORGANISATIE VAN DE RGO

College van Bestuur

Dhr. A.J. Cové

cove@rgomiddelharnis.nl

► RGO College

► RGO Beroepscampus

Directie

Directeur RGO College

Mevr. A.W. van Donk-Riksman
dnkw@rgomiddelharnis.nl

Directeur RGO Beroepscampus

dhr. A. Krielaart
kria@rgomiddelharnis.nl

Teamleiders

Brugklassen

Mevr. C. Derksen:
derc@rgomiddelharnis.nl

Brugklassen

Mevr. C. Cornelissen
corc@rgomiddelharnis.nl

MAVO 2-4

Dhr. M. Meerbach
mrbm@rgomiddelharnis.nl

Leerjaar 2

Mevr. D.A. v/d Smissen
smis@rgomiddelharnis.nl

HAVO 2-3

Dhr. A.J. Diepenhorst
dpha@rgomiddelharnis.nl

Leerjaar 3

Mevr. D.A. Visser
visj@rgomiddelharnis.nl

HAVO 4-5

Dhr. M. Dekker
dkrm@rgomiddelharnis.nl

Leerjaar 4

Dhr. F. de Bakker
bakf@rgomiddelharnis.nl

VWO 2-6

Mevr. M. Borsboom
brsm@rgomiddelharnis.nl

ISK

Mevr. J. Melgers
mlgj@rgomiddelharnis.nl

Startende docenten

Mevr. M. Touw
towm@rgomiddelharnis.nl

Leerlingbegeleiding

Coördinator onderwijsondersteuning

Mevr. J. de Vos
vsje@rgomiddelharnis.nl

Coördinator onderwijsondersteuning

Mevr. C. Bakker
bakc@rgomiddelharnis.nl

Loopbaanadviseurs

Mevr. M. Houben (mavo)
hbnm@rgomiddelharnis.nl

Loopbaanadviseurs

Mevr. S. Struijk
strs@rgomiddelharnis.nl

Mevr. M. Rufi (havo)
rufi@rgomiddelharnis.nl

Mevr. H. Peeman
peeh@rgomiddelharnis.nl

Mevr. T. Margan (vwo)
mrgt@rgomiddelharnis.nl

Vertrouwenspersonen

Mevr. E. Goossens
gsse@rgomiddelharnis.nl

Dhr. J. Slagboom
slaj@rgomiddelharnis.nl

Dhr. T. Rutte
rtrt@rgomiddelharnis.nl

Mevr. J. Vuerhard-Leijten
leij@rgomiddelharnis.nl

Externe vertrouwenspersoon

Mevr. M. Buijs
marissa@gomaris.nl

Anti-pestcoördinator

Mevr. E. Hanse
hane@rgomiddelharnis.nl

Mevr. G. Ramdat Tewari
ramg@rgomiddelharnis.nl

DE ORGANISATIE VAN DE RGO

De medezeggenschapsraad

Ouders en leerlingen zijn samen met het personeel vertegenwoordigd in de medezeggenschapsraad (MR). Deze heeft een formeel adviserende en controlerende functie ten aanzien van het door het bevoegd gezag vastgesteld beleid van de onderwijslocatie. Daarnaast is er een gemeenschappelijke medezeggenschapsraad (GMR), waarin vertegenwoordigers van de beide onderwijslocaties van de RGO deelnemen ten aanzien van het RGO brede beleid.

Ouderbetrokkenheid

Wij zijn erg blij met de inbreng van ouders die zich willen inzetten voor school, zowel bij activiteiten als in het meedenken over beleid. Dit laatste kan door je kandidaat te stellen voor de oudergeleding van de medezeggenschapsraad en/of deel te nemen aan ouderraad en/of ouderklankbordgroepen. Met enige regelmaat vragen we de mening van ouders door middel van schriftelijke enquêtes.

Visie

De RGO is de inspirerende scholengemeenschap voor openbaar onderwijs voor vwo, havo, mavo en vmbo op Goeree-Overflakkee. Bij ons zijn leerlingen gelijk, maar niet hetzelfde. Kenmerkend voor onze school zijn respect, tolerantie en ruimte voor diversiteit. Wij bieden leerlingen vrijheid binnen een duidelijk omlinjende structuur, zodat zij in een veilige omgeving en dankzij prikkelend en uitdagend onderwijs gemotiveerd worden om te groeien en het beste uit zichzelf te halen. Wij stimuleren leerlingen met een open blik naar de wereld te kijken en kritisch te denken, zowel binnen als buiten de school. Zo geven we leerlingen meer mee dan een diploma.

Strategisch beleidsplan

De RGO heeft voor de periode 2020-2024 een strategisch beleidsplan opgesteld: 'RGO 2024 Bruisende school'. Bij de evaluatie van het oude plan én de voorbereiding van het nieuwe Strategisch Beleidsplan zijn veel doelgroepen betrokken geweest: leerlingen, ouders, docenten en medewerkers,

de leden van de raad van toezicht en de leden van het managementteam. Met elkaar hebben zij invulling gegeven aan de richting die de RGO op gaat. Het volledige plan is in te zien via deze link [Strategisch Beleidsplan 2020-2024](#).



Leerwegen

► RGO College

Op **RGO College** wordt onderwijs vanaf GL/TL -niveau (mavo) tot en met gymnasiumniveau aangeboden.

De brugklas (instroommogelijkheden in het eerste leerjaar)

RGO College kent voor leerlingen die vanuit groep 8 van het basisonderwijs doorstromen naar het voortgezet onderwijs de volgende mogelijkheden:

- mavo
- up2havo*
- havo
- vwo**

Leerlingen die zich via de basisschool aanmelden worden conform het advies van de basisschool geplaatst op een afdeling. Dit advies wordt ondersteund door het CITO LVS en bij voorkeur een onafhankelijke test. Leerlingen met een dubbel advies worden op het hoogste niveau geplaatst.

* Up2Havo is bedoeld voor leerlingen die van de basisschool een mavo/havo of havo-advies hebben meegekregen. Up2Havo houdt het havo-niveau aan, maar creëert extra tijd om te werken aan de kennis en vaardigheden die noodzakelijk zijn voor het behalen van een havo-diploma. Denk hierbij onder andere aan studievaardigheden en metacognitieve vaardigheden. De opleiding duurt 6 jaar, in leerjaar 4 doen de leerlingen mavo-examen.

** Leerlingen die een gymnasiumopleiding willen gaan volgen, worden in een atheneumklas geplaatst. Zij krijgen bovenop de reguliere atheneum vakken de klassieke talen Grieks en Latijn aangeboden.

► RGO Beroepscampus

Op **RGO Beroepscampus** wordt onderwijs op vmbo basis, kader en gemengd niveau aangeboden.

Basisberoepsgerichte leerweg (BL)

De basisberoepsgerichte leerweg heeft vier algemeen vormende vakken en een profielvak. Deze leerweg geeft toegang tot een mbo niveau 2-opleiding. Praktisch ingestelde leerlingen kunnen in de bovenbouw het leerwerktraject (LWT) volgen. Dat is een basisberoepsgerichte opleiding, waarbij examen gedaan wordt in minimaal de Nederlandse taal en het profielvak. Ook maatschappelijke vorming en stage, waarbij werkervaring wordt opgedaan, zijn belangrijke kenmerken van het leerwerktraject.

Basis/kaderberoepsgerichte leerweg (BK)

Ieder jaar zijn er leerlingen die met een dubbel advies van de basisschool komen. Het gaat dan meestal om een basis/kader advies. Deze leerlingen worden in een kadergroep geplaatst. Ze krijgen dus les op kaderniveau. Voor de toetsen mogen deze leerlingen, uiteraard in overleg met ouders en mentor, kiezen of ze op basis of kaderniveau getoetst willen worden. Dit mag per vak verschillen. Leerlingen worden uitgedaagd om alles op kaderniveau te toetsen. 2x per jaar kan deze keus aangepast worden.

Kaderberoepsgerichte leerweg (KL)

De kaderberoepsgerichte leerweg heeft vier algemene vakken en een profielvak. De lessen van de kaderberoepsgerichte leerweg zijn theoretischer en diepgaander dan die van de basisberoepsgerichte leerweg. Deze leerweg geeft toegang tot een mbo-niveau 3 of niveau 4-opleiding.

DE ONDERWIJSKUNDIGE STRUCTUUR

Als in de loop van het brugjaar blijkt dat een leerling niet op het passende niveau zit, kan geadviseerd worden tussentijds naar een ander niveau over te stappen. Het is in dit geval ook mogelijk dat de leerling aan het einde van het schooljaar naar het tweede leerjaar van een hoger of lager niveau wordt bevorderd. Doubleren komt in de brugklas zelden voor. Het spreekt vanzelf dat voor een harmonieuze gang van zaken een goed overleg tussen ouders en school noodzakelijk is. Daarom krijgt elke klas een mentor en zijn er teamleiders aangesteld.

Leerjaar 2

Na de brugklas worden de leerlingen, als zij zijn bevorderd, geplaatst in één van de volgende klassen:

- vwo - klas
- havo - klas
- up2havo
- mavo - klas

Na het eindexamen kunnen leerlingen binnen de school de volgende overstap maken:

- mavo - havo 4
- havo - vwo 5

Besluiten over opstroom en afstroom in andere klassen/leerjaren worden genomen door de overgangsvergadering.

Leerwegen en profielen binnen het vmbo

De lessen voor de basisberoepsgerichte, kaderberoepsgerichte- en gemengde leerweg worden gegeven op de locatie RGO Beroeps-campus. Op de locatie RGO College worden de lessen voor de gemengde en theoretische leerweg (mavo) gegeven.

Een keuze voor een leerweg is zowel een keuze voor een bepaald

Gemengde leerweg (GL)

De gemengde leerweg heeft vijf algemeen vormende vakken en een profielvak. De mogelijkheid bestaat om een zesde theorievak te kiezen. Het GL-diploma geeft toegang tot een mbo-niveau 4-opleiding. Heeft uw kind een diploma met 6 algemene vakken dan is dit diploma extern inwisselbaar voor een diploma theoretische leerweg. Op voorwaarde van een goede afstemming van de vakken geeft dit diploma, afhankelijk van het beleid van de vervolgschool, toelating tot de havo.

Leerjaar 1

Leerlingen stromen in op het niveau dat de basisschool adviseert. In de profielen maken de leerlingen een kennismakingsronde waarin ze alle profielen 4 lessen bezoeken. Na deze kennismaking wordt in een MOL(mentor, ouder, leerling) gesprek beslist welke 3 profielen de leerling in klas 1 nader gaat verkennen. Aan het eind van het jaar maakt de leerling een keuze voor 1 profiel.

Leerjaar 2

Na klas 1 worden leerlingen bevorderd naar het niveau dat bij hen past. Dit is afhankelijk van de prestaties in het eerste jaar. In de profielen is de keus gemaakt. Wel kunnen leerlingen in klas 2 nog steeds van profiel wisselen als ze twijfelen over hun keuze.

Leerjaar 3 & Leerjaar 4

In de bovenbouw start de leerling in leerjaar 3 al aan het verzamelen van resultaten die leiden tot het behalen van het diploma aan het einde van leerjaar 4. Zo gelden bijvoorbeeld alle cijfers behaald voor de AVO-vakken mee als SE-cijfer. CKV en maatschappijleer dienen zelfs in leerjaar 3 al afgerond te zijn, anders mag de leerling niet deelnemen aan de landelijke examens.

ONDERWIJSKUNDIGE STRUCTUUR

niveau als een keuze voor een manier van leren. Op RGO Beroepscampus leren leerlingen veel door te doen. Het onderwijs op de mavo van het RGO College is meer theoretisch. Ook leerlingen met een gemengd advies kunnen zich inschrijven op RGO College, zij zullen hetzelfde (theoretische) programma volgen als de mavo-leerlingen.

In klas 3 wordt naast de algemene vakken ook het beroepsgerichte profiel Media, vormgeving & ICT (MVI) of Economie & Ondernemen (E&O) gevolgd. Onderdeel hiervan is de verplichte module 'Ondernemen'. Daarnaast wordt nog een keuze gemaakt uit de vakken: Cloud & Cybersecurity, Robotica, Mode & Design, Interieur ontwerp & design en Fotografie.

Na leerjaar 3 kan het beroepsgerichte profiel in leerjaar 4 als keuzevak gekozen worden.

Er ligt veel nadruk op loopbaanoriëntatie en -begeleiding (LOB). Dat betekent dat leerlingen al vroeg nadenken over hun vakkenpakket en vervolgopleiding op basis van hun sterke kanten en hun persoonlijke interesse.

Havo/vwo: de Tweede Fase

De Tweede Fase van de havo omvat het vierde en vijfde leerjaar. De Tweede Fase van het vwo omvat het vierde, vijfde en zesde leerjaar.

Er zijn vier profielen

- Cultuur en maatschappij
- Economie en maatschappij
- Natuur en gezondheid
- Natuur en techniek

Profielen binnen het vmbo

BWI	Bouwen, Wonen & Interieur
D&P	Dienstverlening & Producten
E&O	Economie & Ondernemen
GR	Groen
HBR	Horeca, Bakkerij & Recreatie
M&T	Mobiliteit & Transport
PIE	Produceren, Installeren & Energie
Z&W	Zorg & Welzijn

Internationale Schakelklas

Er wonen en werken in onze omgeving veel vluchtelingen en migranten. De RGO biedt deze jongeren de mogelijkheid dicht bij huis voortgezet onderwijs te volgen. In deze isk-periode krijgen leerlingen les om de Nederlandse taal en cultuur te leren. Na deze periode wordt bekeken wat het niveau van deze isk'ers is en vervolgens kunnen de leerlingen instromen in een 'gewone' RGO-klas voor vwo, havo, mavo of vmbo óf hun onderwijs vervolgen op het mbo.

DE ONDERWIJSKUNDIGE STRUCTUUR

Onderwijstijd

De overheid stelt minimumeisen aan de omvang van 'begeleide onderwijstijd'. Hieronder wordt verstaan: de uren waarop leerlingen 'afdwingbaar' aanspraak kunnen maken op begeleidend onderwijs, als deel van het verplichte onderwijsprogramma dat onder verantwoordelijkheid van een docent valt. Onderwijstijd kan naast de reguliere lessen ook andere activiteiten omvatten zoals, flexuren, mentor- en studiebegeleiding, werkweken, excursies, sportdagen, werkbezoeken.

De RGO spant zich in om te voldoen aan de eisen van de verplichte onderwijstijd. De verplichte onderwijstijd per niveau is:

► RGO College

Vwo	5700 uur
Havo	4700 uur
Mavo	3700 uur

Hoogbegaafdheid

Hoogbegaafdheid is een combinatie van een uitzonderlijke intelligentie, creativiteit en gedrevenheid. Daarnaast behoren perfectionisme, een sterk rechtvaardigheidsgevoel, hypersensitiviteit en een kritische instelling vaak tot de eigenheid van een hoogbegaafde. (Hoog)begaafde kinderen denken op een andere manier en zijn in hun geestelijke ontwikkeling verder dan leeftijdsgenoten. Omgevingsfactoren (zoals leerhouding in het gezin, gezinsklimaat, kwaliteit van de instructie, klassenklimate, ingrijpende gebeurtenissen) en niet cognitieve persoonlijkheidskenmerken (zoals omgang met stress, prestatie-motivatie werk-/leerstrategieën, faalangst, locus of control) hebben invloed op het tot uiting komen van de hoogbegaafdheid.

De RGO voldoet aan de eisen op de onderstaande manier:

- Een voldoende aantal lessen per week
- Een voldoende aantal effectieve lesweken, dus zo weinig mogelijk uitval door vergaderingen en bijscholing van docenten
- Opvang van brugklasleerlingen (in een lokaal of de aula van school) bij afwezigheid van een docent
- Urennorm per opleiding

► RGO Beroeps-campus

Vmbo 3700 uur

Dit totaal mag worden verspreid over de 4 leerjaren. Voor het examenjaar is de grens gelegd bij 700 uur.

De praktijklessen en PPO-lessen worden meestal gegeven in blokken van twee aaneengesloten lessen.

Binnen de RGO zijn er meerdere HB-coördinatoren, ook wel talentbegeleiders, actief. Zij begeleiden leerlingen die binnen het profiel passen.

Zo ondersteunen ze de coördinator onderwijs-ondersteuning en docenten op het gebied van (hoog)begaafdheid en daarbij passende onderwijs- en ondersteuningsbehoeften van de leerling. Daarnaast gaat de HB-coördinator in gesprek met de leerling en samen zoeken ze naar passende uitdaging en motivatie. Denk hierbij aan vervroegd examen doen of een project buiten de lessen (bijvoorbeeld een eigen onderzoek doen of een boek schrijven).

Lessentabel leerjaar 1 & 2

► RGO College

		gymnasium	atheneum	havo/Up2Havo	mavo
	Nederlands	4	4	4	4
moderne vreemde talen	Engels	3	3	3	3
	Frans	3	3	3	3
klassieke talen	Latijn	2			
zaakvakken	aardrijkskunde	2	2	2	2
	geschiedenis	2	2	2	2
exacte vakken	wiskunde	3½	3½	4	4
	biologie	2	2	2	2
kunstvakken	beeldende vorming	2	2	2	2
	muziek	2	2	2	2
sport	lichamelijke opvoeding	4	4	4	4
module-uren	Cambridge English	½	½	½	½
	ICT-wijs	½	½	½	½
	drama	1	1	1	1
	programmeren	½	½		
begeleiding	LOB/mentorles	1	1	1	1
	extra mentorles	1	1	1	1
	flexuren	0-5	0-5	0-5	0-5

► RGO Beroepscampus

	Leerjaar 1			Leerjaar 2		
	basis	kader	gemengd	basis	kader	gemengd
Nederlands	3	3	3	4	4	4
Engels	3	3	3	3	3	3
Duits		2	2		2	2
wiskunde	4	3	3	4	3	3
nask	2	2	2	2	2	2
biologie	1	1	1	2	2	2
aardrijkskunde	2	2	2	2	2	2
geschiedenis	2	2	2	2	2	2
economie				2	2	2
lichamelijke opvoeding	4	4	4	2	2	2
beeldende vorming	2	2	2	4	2	2
muziek	1	1	1			
ICT	1	1	1			
mentorles	1	1	1			
PPO (ob)/Profiel (bb)	6	6	6	4	4	4

Lestijden

► RGO College

Klas 1 & 2		Klas 3 en hoger	
1e uur	08.35 - 09.20 (flexuur)	1e uur	08.35 - 09.20 (flexuur)
2e uur	09.20 - 10.05	2e uur	09.20 - 10.05
Pauze	10.05 - 10.20	3e uur	10.05 - 10.50
3e uur	10.20 - 11.05	Pauze	10.50 - 11.05
4e uur	11.05 - 11.50	4e uur	11.05 - 11.50
Pauze	11.50 - 12.15	5e uur	11.50 - 12.35
5e uur	12.15 - 13.00	Pauze	12.35 - 13.00
6e uur	13.00 - 13.45	6e uur	13.00 - 13.45
7e uur	13.45 - 14.30	7e uur	13.45 - 14.30
Pauze	14.30 - 14.40	Pauze	14.30 - 14.40
8e uur	14.40 - 15.25	8e uur	14.40 - 15.25
9e uur	15.25 - 16.10	9e uur	15.25 - 16.10

Flexuren

Flexuren zijn extra lessen naast de reguliere lessen waar leerlingen zich vrijwillig voor in kunnen schrijven. Het is ook mogelijk dat de docent leerlingen uitnodigt, maar dan is er een verplicht karakter.

Flexuren kunnen verbreding, verdieping of ondersteuning voor een bepaald vak geven. Met de flexuren willen we ons onderwijs nog beter op maat verzorgen.

Lesuitval

Door de schoolleiding wordt al het mogelijke gedaan om de leerlingen 'bij

► RGO Beroepscampus

1e uur	08.35 - 09.20
2e uur	09.20 - 10.05
3e uur	10.05 - 10.50
Pauze	10.50 - 11.05
4e uur	11.05 - 11.50
5e uur	11.50 - 12.35
Pauze	12.35 - 13.00
6e uur	13.00 - 13.45
7e uur	13.45 - 14.30
Pauze	14.30 - 14.40
8e uur	14.40 - 15.25
9e uur	15.25 - 16.10

de les te houden'; ook door middel van opvanglessen. Toch zal het gebeuren dat lessen, bijvoorbeeld wegens ziekte van een docent of studie/cursus, komen te vervallen. Leerlingen kunnen in de aula verblijven. De leerlingen in de brugklas hebben in hun rooster in principe geen of zo min mogelijk tussenuren. Afhankelijk van het vakkenpakket kan het voorkomen dat een leerling van de bovenbouw wel tussenuren heeft.

Roosterwijzigingen

Er zullen regelmatig roosterwijzigingen plaatsvinden. Deze worden z.s.m. bekend gemaakt en zijn te zien in Magister. Lessen worden zo mogelijk

verplaatst, waarbij tussenuren niet altijd te voorkomen zijn. Bij uitzonderlijk veel uitval, wordt een passende oplossing gezocht door de teamleider.

Ziek- en betermelding / Verzuimprotocol

Voor de school, de leerling én voor de ouder is het belangrijk dat we weten wat we aan elkaar hebben. Daarom hebben wij een aantal regels opgesteld rond te laat komen, kort- of langdurige afwezigheid (tandarts, ziekte) en het aanvragen van verlof. Als een leerling ziek is moet dit 's morgens voor 08.30 uur bij voorkeur per e-mail gemeld worden aan de school:

► RGO College

absentie@rgomiddelharnis.nl
of 0187 66 77 10

► RGO Beroeps-campus

absentie.vmbo@rgomiddelharnis.nl
of 0187 48 54 44

Wie op school ziek wordt, meldt zich af bij de pedagogisch conciërge. Zodra de leerling thuisgekomen is, moet dit bevestigd worden middels een reactie op het door school toegestuurde e-mailbericht. Dit laatste is voor de school erg belangrijk, omdat dan zeker is dat een leerling veilig thuis is gekomen. Als de leerling weer beter is, moet dit voor 8.30 uur op diezelfde dag per e-mail gemeld worden.

Als er geen melding is gemaakt van de reden van afwezigheid, wordt de absentie als ongeoorloofd beschouwd. Het volledige verzuimprotocol kan [hier](#) ingezien worden.

Verlofaanvragen

Verlofaanvragen dienen schriftelijk en uiterlijk acht weken van te voren bij de teamleider te worden ingediend. Formulieren zijn te downloaden op de op de [website van de de RGO](#). Geen reden voor vakantieverlof zijn bijvoorbeeld; wintersport, goedkopere vakantie mogelijkheden, door anderen betaalde vakanties, meerdere jaren niet op vakantie geweest, reeds gekochte tickets, ontlopen verkeersdrukte en dergelijke. Wanneer een verlofaanvraag niet wordt toegestaan, maar toch wordt opgenomen

(het zgn. luxe verzuim), dan is de school wettelijk verplicht dit per omgaande te melden aan de leerplichtambtenaar. Meer informatie hierover is beschikbaar via [rijksoverheid inzake leerplicht](#).

Mentoruur / Loopbaanoriëntatie

Voor alle leerlingen zijn mentoruren ingeroosterd. Mentoren kunnen dan hun hele mentorgroep oproepen om bepaalde zaken te bespreken of deze tijd gebruiken voor individuele gesprekken.

Schoolplein

De RGO heeft zorgplicht voor haar leerlingen op de momenten dat zij zich in schoolgebouwen en op schoolterreinen van de RGO bevinden. Dat geldt ook voor het bewegen tussen deze locaties, het schoolsporten op externe locaties en tijdens werkweken en excursies.

Op het moment dat een leerling het schoolplein verlaat, omdat de schooldag is beëindigd of om activiteiten te ondernemen die niet zijn verbonden met het onderwijs, is de school niet aansprakelijk voor het gedrag van uw kind en/of de gevolgen hiervan.

Schoolspullen vergeten

Soms komt het voor dat een leerling, de voor de les noodzakelijke schoolspullen (boeken, veiligheids- of sportkleding en dergelijke) vergeet mee te nemen. Wanneer dit veelvuldig voorkomt, worden hier afspraken over gemaakt met de leerling. Aanvullende informatie hierover is te vinden in het [Protocol leerlingenstatuut](#).

Ongeoorloofd gedrag: spijbelen & verwijdering uit de les

Wanneer een leerling regelmatig spijbelt, spreekt de school zowel de leerling als de ouders hierop aan en volgt een maatregel van school. Als er geen verbetering komt, meldt de school dit aan de leerplichtambtenaar. Deze kan een proces-verbaal opmaken.

Het kan voorkomen dat de leerling wegens ongeoorloofd gedrag uit de les wordt gestuurd. Dan moet de leerling zich altijd melden bij de pedagogisch

conciërge. Op een zogenaamde 'blauwe brief' vult hij precies in wat er is gebeurd en blijft daar tot de les is afgelopen. Tegen het einde van de les gaat hij met de blauwe brief naar de docent. Die schrijft er op wat er volgens hem/haar gebeurd is. De docent bepaalt samen met de leerling hoe het probleem wordt opgelost. De blauwe brief wordt door de docent bij de leerlingcoach of teamleider ingeleverd.

Schorsen en verwijderen

Geweld, wapens, drugs en alcohol zijn niet toegestaan op onze school. Bij overtreding van de Nederlandse wet wordt de politie ingeschakeld. Energiedrankjes zijn eveneens in en rond de school niet toegestaan. Een leerling kan bij herhaaldelijk wangedrag door de directeur of een teamleider worden geschorst. Deze periode van schorsing kan volgens artikel 13 van het Inrichtingsbesluit Wet Voortgezet Onderwijs ten hoogste 5 schooldagen duren. Als een leerling zich (herhaaldelijk) ernstig misdraagt, kan de directeur of teamleider besluiten deze leerling definitief van school te verwijderen, volgens de artikelen 14 en 15 van het [Inrichtingsbesluit Wet Voortgezet Onderwijs](#).

Reden tot schorsing en/of verwijdering zijn in elk geval: bezit en/of dealen van drugs, alcohol en (steek)wapenbezit. Definitieve verwijdering van een leerplichtige leerling vindt slechts plaats na overleg met de Onderwijsinspectie. Het besluit tot schorsing of verwijdering wordt schriftelijk en met vermelding van de reden door de directeur of een teamleider aan de leerling en aan zijn ouders medegedeeld. Als de directeur tot definitieve verwijdering besluit, kunnen de leerling en zijn ouders binnen zes weken na bekendmaking van het besluit bezwaar maken. Daarbij dient de procedure van de [Klachtenregeling](#) van de RGO gevolgd te worden.

Kledingvoorschriften

Op onze school willen we dat iedereen fijn kan leren en werken. Leerlingen mogen kleding dragen die ze zelf prettig vinden, ze zijn vrij om hun eigen keuze te maken. Er zijn wel enkele uitzonderingen. Kies kleding die past bij de geldende fatsoensnormen. Indien dit niet het geval is, kunnen

leerlingen de opdracht krijgen iets anders aan te trekken. Jassen en hoofddekseksels bewaar je in je kluisje. Overigens; bij andere scholen binnen de Beroepscampus gelden andere regels op dit vlak. We vragen hiervoor begrip en respect.

Bij sommige praktijkvakken zijn in verband met veiligheid, hygiëne, beroepsethiek en uniformiteit extra kledingeisen. Die regels gelden dan alleen in het betreffende praktijklokaal. Denk aan het dragen van speciale werkkleding en regels rondom sieraden, lang haar et cetera. De docent zal leerlingen hierover informeren. Op onze website staat het document '[Kledingvoorschriften praktijkruimtes Beroepscampus](#)' waarin de details te vinden zijn. Zie ook [Protocol leerlingenstatuut](#).

Voor RGO Beroepscampus zijn er specifieke veiligheidsvoorschriften

Kledingvoorschriften zijn vooral voor je eigen veiligheid, met name tijdens de praktijkvakken. Om veiligheidsredenen is het dragen van ringen, armbanden en andere loshangende sieraden en loshangende kleding tijdens de praktijklessen verboden. Bij machinale bewerkingen is lang haar eveneens een risicofactor. In dat geval is opsteken van het haar en/of het dragen van een haarnetje verplicht. Bij het verwerken van voedsel of drank zijn om hygiënische redenen ook deze maatregelen van kracht.

Kluisjes & aansprakelijkheid bij diefstal, beschadiging en zoekraken

Alle leerlingen hebben een kluisje voor persoonlijk gebruik. De leerlingen huren een kluisje van de school. Hierin kunnen boeken, kleding e.d. worden opgeborgen. De huur van het kluisje is bij de ouderbijdrage inbegrepen. Voor de zomervakantie moeten alle kluisjes leeg zijn. Achtergebleven materialen in de kluisjes worden verwijderd en weggegooid. De schoolleiding kan opdracht geven om tassen, kluisjes en kleding te controleren. Voor RGO Beroepscampus geldt bovendien dat er een afdelingskluisje ter beschikking wordt gesteld. Dit is voor het opbergen van werkkleding en

persoonlijk gereedschap.

De school (SOVOGO) aanvaardt geen enkele aansprakelijkheid voor diefstal, beschadigingen en/of zoekraken van eigendommen van leerlingen in/bij het schoolgebouw, de bij de school in gebruik zijnde sportvelden en gymnastieklokalen met de bijbehorende kleedgelegenheden en andere (buiten-) locaties. Het is aan te raden helmen, jassen, laarzen, schoenen en werkkleding van naam te voorzien. Dit is ook zinvol voor persoonlijke boeken en andere persoonlijke lesmaterialen.

Medicijngebruik en medisch handelen

In de periode dat leerlingen in de school verblijven, kan het voor komen dat leerlingen zorg nodig hebben op school. Ook kan het voor komen dat jongeren pijn krijgen, die op eenvoudige wijze door (meegebrachte) medicijnen kan worden opgelost. Medewerkers van de RGO voeren geen medische handelingen uit, verstrekken geen medicijnen aan leerlingen en dienen geen medicijnen toe bij leerlingen. Voor leerlingen met aandoeningen waar zorg tijdens school noodzakelijk is, worden afspraken gemaakt. Dit betreft bijvoorbeeld aandoeningen die acuut kunnen optreden en levensbedreigend zijn of zorg vragen tijdens de schooluren.

Meer informatie in het [protocol medicijnverstrekking en medisch handelen](#).



Contactgegevens

Het is belangrijk dat de school over de juiste contactgegevens van gezaghebbende ouders beschikt. Bij wijziging van telefoonnummer of e-mailadres of woonadres vragen we ouders dit per omgaande aan de administratie te laten weten. Het verdient aanbeveling ook de mentor van de leerling hiervan op de hoogte te stellen.

Uitschrijven

Uitschrijven van leerlingen gebeurt pas, nadat hiervoor een schriftelijk verzoek van de ouders is ontvangen, naast een bewijs van inschrijving van een andere school. Zonder deze schriftelijke berichtgeving kunnen en mogen we geen administratieve handelingen verrichten die bij uitschrijving noodzakelijk zijn. In het verzoek tot uitschrijving worden de reden van uitschrijving en de naam en het volledige adres van de nieuwe school vermeld.

Magister

Via Magister, het leerlingvolgsysteem, hebben de mentor en verschillende functionarissen inzage in de prestaties en voortgang van hun leerlingen. Ouders kunnen hier informatie bekijken over het rooster en roosterwijzigingen, cijfers, absentie en huiswerk. Aan het begin van het schooljaar ontvangen ouders een inlogcode voor Magister. Ouders wordt nadrukkelijk gevraagd regelmatig Magister te raadplegen.

Cijferbeleid

De school heeft onder meer voor het maken van huiswerk, het toetsen van de lesstof en de beoordeling van de toetsen, regels opgesteld. Deze informatie is te vinden in het [Protocol leerlingenstatuut](#).

Het Programma van Toetsing en Afsluiting (PTA) wordt jaarlijks vóór 1 oktober aan alle examenleerlingen (3-4 vmbo & mavo, 4-5 havo, 5-6 vwo) aangeboden en is te vinden op onze [website](#). Daarnaast wordt voor de overige klassen een programma van toetsing onderbouw (PTO) vastgesteld. Op de informatieavonden aan het begin van het nieuwe schooljaar worden

de PTO's en PTA's door de betreffende teamleiders toegelicht.

Overgangsregeling en plaatsing

De richtlijnen voor het blijven zitten of bevorderd worden naar een volgend leerjaar zijn vastgelegd in de volgende documenten:

- ▶ [Procedure bevordering/overgang RGO College](#)
- ▶ [Procedure bevordering/overgang RGO Beroeps-campus](#)

Wereldburgerschap

De RGO gaat uit van waarden en normen die leerlingen in staat stellen zich te ontwikkelen tot actieve en verantwoordelijke burgers. Het leren samenleven vraagt van onze school een actieve rol. De school is een gemeenschap waarin leerlingen en personeel met en van elkaar leren.

Met betrekking tot wereldburgerschap staan voor de RGO de volgende waarden centraal:

- democratie
- pluriformiteit
- verantwoordelijkheid
- duurzaamheid
- digitale geletterdheid

Doelen:

Op de RGO hebben we respect voor elkaar, voor de democratie, de rechtsstaat en voor de vrijheden die iedereen heeft. We streven ernaar onze doelen te koppelen aan de internationale sustainable development goals van de Verenigde Naties [17 Doelen Wegwijzer](#).

Als school willen we onze leerlingen de kans bieden te leren over de wereld buiten Goeree-Overflakkee en hen uit te dagen hun persoonlijke grenzen te verleggen. We willen hen de vaardigheden leren die ze nodig hebben om deel te nemen aan een pluriforme samenleving.

BECHRIJVING & TOELATING

1 maart

Ouders/leerlingen groep 8 beschikken over een schriftelijk schooladvies.

Landelijke aanmeldweek (25 t/m 31 maart)

Ouders schrijven hun zoon/dochter in bij RGO Beroepscampus of RGO College. Het online [aanmeldformulier](#) is te vinden op onze website. Meer weten over de landelijke aanmeldweek? Kijk [hier](#) voor meer informatie.

Schema met richtlijnen voor plaatsing van brugklasleerlingen op de RGO

1. Bij de plaatsing van leerlingen wordt uitgegaan van het advies van de basisschool;
2. Indien het door de basisschool gegeven advies van een schoolverlater afwijkt van het toelatingsbeleid van het Samenwerkingsverband VO GO wordt de betreffende leerling in een gezamenlijk overleg tussen de basisschool en de RGO besproken.

Voor uitgebreidere informatie ten aanzien van de overstap van het basisonderwijs naar het voortgezet onderwijs kunnen ouders het [Overstapplan SWV](#) raadplegen.



VEILIGHEID EN WELBEVINDEN OP SCHOOL

Maatregelen betreffende schoolveiligheid

Onze school is, net als ieder bedrijf, verplicht een plan op te stellen voor veiligheid, gezondheid en milieu. Deze verplichting staat in de Arbeidsomstandighedenwet (Arbo). Het gaat hierbij dan niet alleen om technische veiligheid, zoals eisen aan de lokalen, verlichting en de stoelen, maar ook om bescherming tegen pesten, bedreiging, seksuele intimidatie, geweld en discriminatie. Aggressie en geweld, slecht gedrag en het voortdurend overtreden van de regels en afspraken zijn slecht voor het werk- en leefklimaat. Een slechte sfeer heeft een negatieve invloed op de werkprestaties van de leraren en de leerresultaten van de leerlingen.

Met elkaar, bestuur, directie en schoolpersoneel, streven we naar:

- Een schoolklimaat waarin iedereen (leraren, overige medewerkers, leerlingen en ouders) elkaars integriteit respecteert.
- Een actief beleid dat gericht is op het zo veel mogelijk voorkomen en bestrijden van agressie en geweld.
- Klachten worden serieus behandeld.
- Passende gedragsregels, een passend sanctiebeleid en handhaving hiervan.

Leerlingtevredenheid (met aandacht voor veiligheid) wordt jaarlijks in klas 1 en 3 van beide locaties van de RGO gemonitord. Op het RGO College gebeurt dit ook in klas 5 en 6. Bij de leerlingen van klas 2 en 4 van beide locaties wordt de gezondheidsmonitor van de GGD Rijnmond afgenomen, ook hier wordt het gevoel van veiligheid gemeten. Bij alle ouders van beide locaties wordt een oudertevredenheidsonderzoek uitgezet. Naar aanleiding van de analyses worden, indien gewenst, acties ondernomen.

Calamiteiten

Op onze school zijn diverse personeelsleden speciaal geschoold als bedrijfshulpverleners (BHV). Eén keer per jaar wordt geoefend in het snel ontruimen van de school. Regelmatig vindt een Risico Inventarisatie en Evaluatie (RI&E) plaats.

Cameratoezicht

De school behartigt en beschermt met het plaatsen van camera's de belangen en eigendommen van school en leerlingen. Er zijn geen verborgen camera's, alle camera's zijn zichtbaar opgehangen. Zie het [reglement cameratoezicht](#) voor meer informatie.

Gezonde school

RGO heeft het vignet Gezonde School. Met het vignet Gezonde School laten wij zien dat de school voldoet aan de kwaliteitscriteria die zijn opgesteld door deskundigen.

Samen op weg naar een gezonde school

Als school streven wij, in samenwerking met u als ouders, naar bewustwording bij leerlingen als het gaat om gezonde voeding, drugs, alcohol, verkeer, seksualiteit en een rookvrije school alsook de gevaren van sociale media. Deze thema's komen in de lessen verzorging en ict in klas 1 en in de mentorlessen in klas 2 t/m klas 4 aan de orde. Ook worden projectdagen georganiseerd over deze onderwerpen. Op deze manier hopen wij bij te dragen aan een bewuste, duurzame en gezonde maatschappij.

Lichamelijke Opvoeding (LO)

Ook lichamelijke opvoeding hoort bij een gezonde school. De lessen vinden plaats in eigen gymzalen, in sportcentra en op sportvelden (periode april t/m oktober) buiten de scholen. Het dragen van sportkleding is verplicht. Na de gymnastiekles is er gelegenheid tot douchen/wassen. Voor alle klassen worden sportdagen georganiseerd. Deelname aan de sportdag is verplicht, aangezien dit een officiële lesdag is. Bij de conciërges zijn, middels een stempelkaart, leenfietsen te huur.

Pesten

Uiteraard vinden wij dat leerlingen elkaar niet mogen pesten. De werkelijkheid is echter anders. Op veel scholen wordt, ondanks allerlei maatregelen, toch nog gepest. Bij pesten is het eerste aanspreekpunt voor de leerling de mentor. Meer informatie over pesten op www.pestaanpak.nl. Onze antipest-coördinatoren zijn ►

► RGO College

Mevr. E. Hanse
hane@rgomiddelharnis.nl

Mevr. S. Nendissa
ndss@rgomiddelharnis.nl

Fijn schoolklimaat met anti-pestproject

We willen natuurlijk dat al onze leerlingen een goede start maken op school en vervolgens een fijne tijd hebben.

In de brugklas besteden we veel aandacht aan pestgedrag en hoe leerlingen respectvol met elkaar om moeten gaan. Door middel van een workshop tijdens de introductiedagen en klassengesprekken na afloop wordt het probleem 'pesten' bespreekbaar gemaakt. De mentoren besteden in hun mentorlessen aandacht aan zaken die ervoor zorgen dat iedereen zich prettig en vertrouwd voelt op school.

Meer informatie hierover in het [anti-pestprotocol](#)

► RGO Beroeps-campus

Mevr. M. Broere
brrm@rgomiddelharnis.nl

Fijn schoolklimaat met kanjertraining

Natuurlijk is het ook belangrijk dat onze leerlingen zich veilig voelen en dat leerlingen zichzelf kunnen én durven zijn. We besteden aandacht aan sociale vaardigheden, pesten en een prettig leefklimaat.

De SOVA-training levert daarvoor de basis waarbij mentale weerbaarheid en juist gedrag belangrijk is en erop gericht is om te bereiken dat zowel leerlingen als personeel op een prettige en respectvolle manier met elkaar (leren) omgaan. Dit geldt voor alle situaties in en rondom de school. In klas 1 wordt de kanjertraining gegeven door de mentoren. Ook tijdens de introductiedagen van klas 1 krijgt dit aandacht en vervolgens met regelmaat in de leerjaren daarna.

Meer informatie hierover in het [anti-pestprotocol](#)

Gebruik internet en digitale middelen

Alle leerlingen kunnen gebruik maken van het internet en ons eigen schoolnetwerk (intranet), maar wel conform onze gedragsregels en opvattingen. Het gebruik van het schoolnetwerk is geen recht maar een voorrecht en kan bij misbruik direct ingetrokken worden. We vertrouwen er echter op dat iedereen blijft meewerken aan een veilig en prettig gebruik hiervan.

In de mentorlessen wordt aandacht geschonken aan de regels waaraan een ieder zich dient te houden als het gaat om gebruik van internet en social media. Kijk voor meer informatie op: [Protocol Social Media](#).

Privacy

De RGO neemt privacy serieus. Op de website staat onze [Privacyverklaring](#) waarin wordt uitgelegd welke persoonsgegevens wij verzamelen en gebruiken, met welk doel wij dit doen en hoe wij ervoor zorgen dat deze persoonsgegevens goed zijn beveiligd. De RGO verwerkt, beheert en beveiligt persoonlijke gegevens met de grootste zorgvuldigheid. Wij bieden onze leerlingen een veilige leeromgeving en onze medewerkers een veilige werkplek. We voldoen daarbij aan de eisen die de Algemene verordening gegevensbescherming (AVG) en nationale wetgeving aan ons stellen. Hoe wij aan deze eisen voldoen hebben wij vastgelegd in ons IBP-beleidsplan.

Leerlingbegeleiding

De leerlingbegeleiding is op beide locaties goed geregeld. De contact-adressen van de coördinatoren van beide locaties staan op [pagina 5](#). Op de website van school staat meer specifieke informatie over zorg- en onderwijsondersteuning: www.rgomiddelharnis.nl/onderwijsondersteuning. Alle medewerkers die werkzaam zijn om hulp en ondersteuning te bieden zijn te vinden op: www.rgomiddelharnis.nl/begeleiding.

Trajectgroep

Wanneer een leerling extra hulp nodig heeft op school, op bijvoorbeeld het gebied van leren of extra hulp in dagelijkse schoolzaken, kan hij of zij dit aangeven bij de mentor.

De mentor bekijkt waarbij hulp nodig is, en overlegt dit eventueel met de coördinator onderwijsondersteuning. Een mogelijkheid kan zijn dat de leerling extra hulp krijgt bij de trajectgroep. In de trajectgroep kunnen leerlingen bijvoorbeeld terecht voor:

- Het plannen en organiseren van schoolwerk en toetsweek met behulp van een agenda.
- Bij motivatieproblemen wordt samen gekeken hoe de leerling weer gemotiveerd kan raken.
- Wanneer een leerling hulp nodig heeft bij vragen waar hij of zij tegenaan loopt in school. De trajectgroep helpt bijvoorbeeld met het opstellen van een mail naar een docent of ondersteunen de leerling door mee te lopen naar een docent.
- Wanneer een leerling een plek nodig heeft om de dag te starten en af te sluiten.
- Wanneer een leerling een time-out kaart heeft en deze heeft ingezet bij een les, kan deze leerling naar de trajectgroep komen om even tot rust te komen.

De leerlingcoach

Bij een leerlingcoach kun je bijvoorbeeld terecht voor wanneer:

- Je problemen ervaart rondom motivatie, emoties, zelfbeeld, gedrag en sociale vaardigheden.
- Je behoefte hebt aan een luisterend oor.
- Je het overzicht even kwijt bent, zodat we samen kunnen kijken hoe we jou dit weer terug kunnen geven.
- Je hulp nodig hebt bij praktische zaken binnen school.
- Je gepest wordt en hier graag over wil praten.

De leerlingcoach zal inschatten of er nog verdere hulp nodig is buiten school en dit met jou en je ouders bespreken.

Schoolmaatschappelijk werk (SMW)

Bij problemen kan de leerling terecht bij schoolmaatschappelijk werk. Deze gesprekken zijn vertrouwelijk. Schoolmaatschappelijk werk en de coördinator onderwijsondersteuning werken nauw samen.

Alle vragen over gezondheid, opgroeien en verzorging

Het Centrum voor Jeugd en Gezin (CJG) in de buurt is dé plek waar jongeren terecht kunnen met vragen over gezondheid, opgroeien en verzorging. Naast jeugdverpleegkundigen werken er ook jeugdartsen, doktersassistenten, pedagogen en andere deskundigen om gezond en veilig opgroeien mogelijk te maken. Indien gewenst, biedt het CJG advies en ondersteuning. Ga voor meer informatie over het CJG of voor handige links naar de website www.cjggo.nl.

Vragen?

Aan de school is een jeugdverpleegkundige van het CJG verbonden. Hebben jij of je ouders/verzorgers een vraag? Neem dan contact op met de jeugdverpleegkundige:

- Bianca van Burg
- Telefoonnummer: 088 201 00 41 / 06 23 28 18 60
- E-mail: b.van.burg@cjgrijnmond.nl

Schoolziekteverzuim

Samen met de school van je kind, wil het CJG meer aandacht geven aan kinderen die door ziekte niet naar school kunnen komen. Lang of veel ziek zijn kan gevolgen hebben voor de schoolprestaties en daardoor ook voor het welzijn en de gezondheid van je kind. Het kind wordt dan, met medeweten van de ouder(s), door de school aangemeld bij de jeugdarts of jeugdverpleegkundige van het CJG.

Vertrouwenspersoon

Onze school beschikt over twee vertrouwenspersonen per locatie. Je kind kan zelf een afspraak maken met een van hen. Ook de ouders kunnen de vertrouwenspersonen informeren over problemen.

Als het nodig is, schakelen vertrouwenspersonen externe hulpverleners in. Ze gaan zorgvuldig met informatie om.

Externe vertrouwenspersoon

RGO heeft ook een extern vertrouwenspersoon aangesteld. Door deze onafhankelijke partij wordt een veilige en integere omgeving nog beter gewaarborgd.

► RGO College

Mevr. E. Goossens
gsse@rgomiddelharnis.nl

Dhr. T. Rutte
rttt@rgomiddelharnis.nl

► RGO Beroepscampus

Dhr. J. Slagboom
slaj@rgomiddelharnis.nl

Mevr. J. Vuerhard-Leijten
leij@rgomiddelharnis.nl

Vertrouwensinspecteur

De Inspectie van het onderwijs heeft een aantal vertrouwensinspecteurs aangewezen. Zij hebben een adviserende en ondersteunende taak bij klachten rond seksueel misbruik en seksuele intimidatie. De RGO is wettelijk verplicht bij een vermoeden van seksueel misbruik contact op te nemen met de vertrouwensinspecteur. Deze verplichting geldt voor klachten over leraren, directies en anderen die contractueel aan de RGO verbonden zijn. Scholen en leerlingen kunnen ook contact opnemen met de vertrouwensinspecteur als zich situaties van ernstig fysiek en geestelijk geweld hebben voorgedaan. De vertrouwensinspecteur heeft geheimhoudingsplicht bij klachten over seksueel misbruik.

De vertrouwensinspecteurs zijn telefonisch te bereiken op 0900 111 31 11 (werkdagen van 8.00 tot 17.00 uur). De RGO heeft een onderwijsinspecteur die verbonden is aan het kantoor in Dordrecht.

De Inspectie van het Onderwijs is te bereiken via:
www.onderwijsinspectie.nl of telefonisch 088 669 60 00.

Leerlingcoaches

► RGO College

Coördinator
Mevr. J. de Vos
vsje@rgomiddelharnis.nl

Via de onderstaande link is een overzicht van alle medewerkers die onderwijsondersteuning bieden op RGO College te vinden: [medewerkers onderwijsondersteuning](#)

► RGO Beroepscampus

Coördinator
Mevr. C. Bakker
bakc@rgomiddelharnis.nl

Medewerkers onderwijsondersteuning:

Mevr. M. Broere
brrm@rgomiddelharnis.nl

Mevr. M. van Emmerik
emrm@rgomiddelharnis.nl

Connect

Connect is bedoeld voor leerlingen die intensieve begeleiding nodig hebben. De basis en extra ondersteuning die geboden kunnen worden vanuit de reguliere afdelingen zijn niet toereikend om een diploma te kunnen halen. Connect is een samenwerking tussen CSG Prins Maurits, RGO, Samenwerkingsverband Goeree-Overflakkee en de gemeente Goeree-Overflakkee. Met de komst van Connect is het mogelijk voor een specifieke groep leerlingen binnen de reguliere setting inclusief onderwijs dicht bij huis te organiseren.

Binnen Connect zijn twee richtingen, ook wel 'streams' genoemd.

- Flexibele stream: voor leerlingen die tijdelijk gebruik maken van de intensieve ondersteuning van Connect. De leerlingen blijven ingeschreven bij de stamschool (CSG Prins Maurits of RGO). Het doel is om binnen twee jaar weer terug te keren naar de reguliere afdeling van de stamschool.

VEILIGHEID EN WELBEVINDEN OP SCHOOL

- Vaste stream: deze leerlingen hebben voor langere tijd baat bij ondersteuning vanuit Connect. De leerlingen staan ingeschreven bij CSG Prins Maurits.

Vanuit alle afdelingen en leerjaren kunnen leerlingen geplaatst worden bij Connect. Wel is het nodig dat een positief advies wordt afgegeven door het Samenwerkingsverband Goeree-Overflakkee. Meer informatie is te vinden op: [Connect website swvgo](#)

Samenwerking onderwijs en jeugdhulp

Buiten de klas is ook extra ondersteuning mogelijk. Zo zijn vanuit het Samenwerkingsverband coördinatoren onderwijsondersteuning en leerlingbegeleiders verbonden aan Connect. Zij kunnen leerlingen helpen bij het opstellen van en het werken aan de persoonlijke onderwijsdoelen. Ook is ondersteuning mogelijk bij het volgen van praktijklessen op andere locaties. De gemeente heeft een zorgcoach aangesteld. Hierdoor kan buiten de klas gewerkt worden aan de persoonlijke jeugdhulpdoelen. Te denken valt hierbij onder meer aan psycho-educatie.



RECHTEN EN Plichten LEERLINGEN

Schoolreglement en leerlingenparticipatie

Het schoolreglement (leefregels) bevat regelingen met betrekking tot de algemene gang van zaken en de orde in de school. De rechten en plichten van leerlingen worden specifiek vastgelegd in het leerlingenstatuut. Op basis van deze regelingen wordt de zorg voor een prettig schoolklimaat en een prettige omgang met elkaar nagestreefd. De regeling omvat tevens regels ter voorkoming van seksuele intimidatie, agressie en geweld (waaronder pesten) en discriminatie.

In de leerlingenraden van beide locaties van onze school zitten leerlingen uit verschillende leerjaren. De bevoegdheden en mogelijkheden staan beschreven in het [protocol leerlingenstatuut](#).

Top 5 schoolregels

De RGO hecht, vanuit de doelstellingen van het Waarderend perspectief Perspectief (zie: [Strategisch Beleidsplan 2020-2024](#)) aan een positieve benadering van leerlingen, ouders, collega's en iedereen die verder met de RGO op welke wijze dan ook in contact staat. Binnen deze waarderende insteek richt de RGO zich juist op wat goed gaat en op het benadrukken daarvan. Daarbij hoort het gebruik van positieve taal die gericht is op ontwikkeling. Op de RGO hebben we een vijftal hoofdregels, die specifiek ingevuld kunnen worden met schoolregels. Deze dragen bij aan een prettig verblijf op school.

1. We behandelen elkaar met respect.
2. Ik ben op tijd in de les, heb mijn spullen bij me en heb mijn huiswerk gemaakt.
3. Ik houd onze school netjes; ik eet en drink alleen in de aula of buiten en afval gooi ik in de prullenbak.
4. Ik gebruik mijn mobiele telefoon alleen buiten het leslokaal, in het lokaal uitsluitend als ik toestemming heb van de docent.
5. Om de lessen rustig te laten verlopen, verblijf ik als ik geen les heb in de aula, mediatheek of buiten.

Natuurlijk houden wij ons allemaal aan de wet. Als wij een overtreding constateren, bv. drugs- of wapenbezit, schakelen wij direct de politie in.

De leiding van de school behoudt zich het recht voor om de inhoud van de kluisjes te (laten) controleren.

Schoolpas

Aan het begin van het schooljaar wordt iedere leerling gefotografeerd. Deze foto wordt o.a. gebruikt voor de schoolpas. De NAW-gegevens (naam, adres, woonplaats) worden voor dit doel aan de schoolfotograaf verstrekt. De schoolpas wordt voor verschillende doeleinden gebruikt, denk aan: identificatie, schoolbibliotheek, gebruik van schoolfietsen, eventueel extra ICT-voorzieningen en kortingsregelingen. Op RGO Beroepscampus is de schoolpas ook nodig om het kluisje te openen. Bij verlies of schade moet er een nieuw pasje aangevraagd/aangemaakt worden. De kosten (€ 15,-) moeten door de leerling voldaan worden.

Rechten en plichten

Voor de **RGO** geldt:

- Wij verplichten ons tot het verzorgen van kwalitatief goed onderwijs en de communicatie hierover.
- Wij voorzien de leerlingen van de juiste schoolboeken en digitale middelen om het onderwijs te kunnen volgen.
- Wij stemmen het onderwijs op onderdelen af op de (on)mogelijkheden van de leerling.

Voor **ouders** geldt:

- Je gaat akkoord met de door de school opgestelde (leef)regels voor leerlingen en ouders.
- Je verplicht je tot de aanschaf van materialen die niet volgens de wettelijke regels worden vergoed, maar wel nodig zijn om het onderwijs goed te kunnen volgen.
- Je kunt bij geschillen gebruik maken van de [klachtenregeling](#) van onze school.

Voor **leerlingen** geldt:

Alle rechten en plichten die vermeld staan in het [protocol leerlingenstatuut](#).

Inspectie

De inspectie van het onderwijs onderzoekt door middel van schoolbezoek de kwaliteit van het onderwijs op de RGO. Ieder jaar kijkt de inspectie of er aanwijzingen zijn dat een school onvoldoende kwaliteit levert. Op basis van een risicoanalyse en eventueel nader onderzoek wordt bepaald hoeveel toezicht een school nodig heeft. Voor nadere informatie over het toezicht op de RGO en de bevindingen van de inspectie staat hieronder de link naar de site van de onderwijsinspectie: www.onderwijsinspectie.nl.

Vensters voor Verantwoording

In het project Vensters voor Verantwoording maken scholen in het voortgezet onderwijs afspraken over de manier waarop zij hun schoolprestaties via hun website presenteren. Dit doen zij aan de hand van twintig indicatoren. De RGO is een van de eerste scholen in Nederland die op deze manier de vensters open heeft gezet. De RGO heeft een eigen site, waar de cijfers en grafieken van de twintig indicatoren gepresenteerd worden. Hieronder staan de links naar de verschillende websites:

Voor de gegevens van alle scholen van Nederland:
www.scholenopdekaart.nl.

Meer informatie over Vensters voor Verantwoording is te vinden op:
www.venstersvoorverantwoording.nl.

Opbrengstenkaart (Meer gedetailleerde informatie over de RGO op:
www.onderwijsinspectie.nl).

Reacties op deze manier van horizontaal verantwoorden zijn bijzonder welkom. Je kunt hiervoor een e-mail sturen naar: college@rgomiddelharnis.nl of beroepscampus@rgomiddelharnis.nl.



Slaagpercentage 2022-2023

► RGO College

Niveau	Slagingspercentage	Gem. CE cijfer
vmbo-gt	98,7%	6,50
havo	91,4%	6,43
vwo	90,2%	6,30

► RGO Beroepscampus

Niveau	Slagingspercentage	Gem. CE cijfer
vmbo-b	95,1%	6,66
vmbo-k	95,2%	6,63
vmbo-gt	100%	6,30

Onderwijsresultaten 2022-2023

► RGO College

Onderbouw

R1 Onderwijspositie

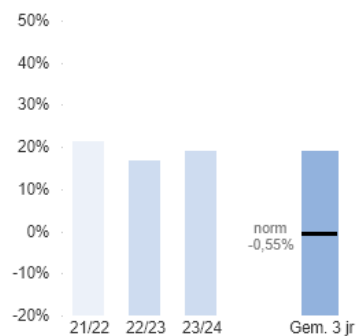

R2 Onderbouwsnelheid

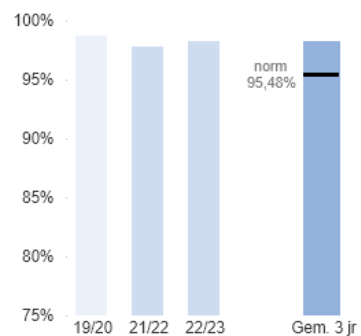

Bovenbouw

R3 Bovenbouwsucces (3 jr.)

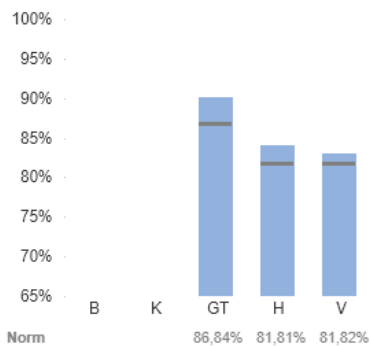

R4 Examencijfers (3 jr.)

Pas in opbrengstjaar 2025 tellen de examencijfers weer mee op basis van de schooljaren 2022/2023 en 2023/2024. Vanaf opbrengstjaar 2026 worden er weer drie schooljaren genomen 2022/2023, 2023/2024 en 2024/2025.

Zie voor meer informatie:
<https://www.onderwijsinspectie.nl/onderwerpen/onderwijsresultatenmodel-vo/beoordeling-leerresultaten-vo-2022-2023>

► RGO Beroepscampus

Onderbouw

R1 Onderwijspositie

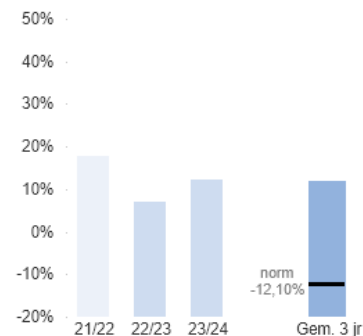

R2 Onderbouwsnelheid

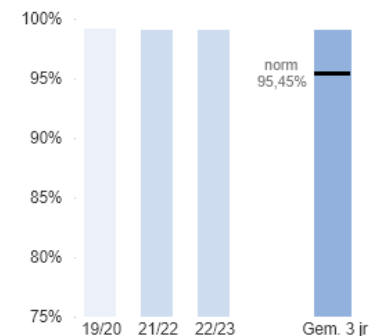

Bovenbouw

R3 Bovenbouwsucces (3 jr.)

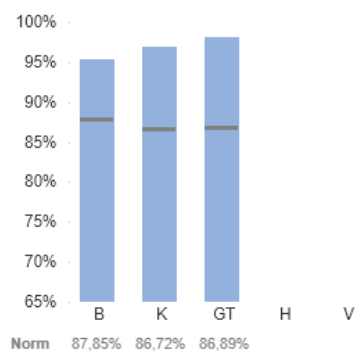

R4 Examencijfers (3 jr.)

Pas in opbrengstjaar 2025 tellen de examencijfers weer mee op basis van de schooljaren 2022/2023 en 2023/2024. Vanaf opbrengstjaar 2026 worden er weer drie schooljaren genomen 2022/2023, 2023/2024 en 2024/2025.

Zie voor meer informatie:
<https://www.onderwijsinspectie.nl/onderwerpen/onderwijsresultatenmodel-vo/beoordeling-leerresultaten-vo-2022-2023>

Financiën algemeen

Veel zaken rondom het VO en studiekosten zijn wettelijk geregeld. Op de internetsite van het Ministerie van OCW vindt je hierover een informatieve gids.

Vrijwillige Ouderbijdrage en overige kosten

Het voortgezet onderwijs is gratis en dat is een groot goed! De RGO ontvangt van de overheid geld om dit onderwijs te kunnen uitvoeren. De lessen, de boeken en het onderdak worden op die manier betaald. De RGO verzorgt echter nog meer. Met onze medezeggenschapsraden, en met name met de ouders die daarin zitten, hebben we afgesproken dat we van ouders hiervoor een bijdrage van € 50,- per leerling per jaar vragen. Dit bedrag is onder meer bedoeld voor de ouderraad die hiermee allerlei activiteiten voor de leerlingen organiseert en voor een sociaal fonds dat bestemd is voor die leerlingen van wie de ouders bepaalde zaken niet kunnen betalen. Daarnaast zijn er ook nog kosten voor o.a. excursies, werkweken en andere activiteiten. Hiervoor stuurt de school een rekening naar de ouders. Op de werkweken na betreft dit geen grote bedragen. Een actueel overzicht hiervan is te vinden op de website onder [ouders/financieel](#).

Je ontvangt van ons in september een bericht over de vrijwillige ouderbijdrage, de overige kosten en de wijze van betaling. Uiteraard hopen wij dat je bereid bent de vrijwillige ouderbijdrage en overige kosten te voldoen. Het is ook altijd mogelijk in overleg gebruik te maken van gespreide betaling. Mocht gedurende het schooljaar blijken dat de totaal betaalde vrijwillige ouderbijdrage voor de activiteiten achterblijft, dan kan de schoolleiding besluiten dat bepaalde activiteiten niet door kunnen gaan.

Op de website van de RGO vind je bij [ouders/financieel](#) uitgebreide informatie over de vrijwillige ouderbijdrage, de aanschaf van (gratis) schoolboeken en devices, de schoolmaterialen die ouders zelf dienen aan te schaffen en het kindpakket dat door gemeenten wordt aangeboden: [kindpakket](#)

► RGO Beroepscampus

Noodzakelijke schoolkosten op RGO Beroepscampus

Er gelden voor RGO Beroepscampus ook nog een aantal bijkomende noodzakelijke schoolkosten. Dit betreft een aantal zaken die je als ouder zelf moet aanschaffen, zodat je kind in goede orde lessen kan volgen. Denk hierbij bijvoorbeeld aan werkschoenen, overall, e.d. Voor bepaalde zaken kan de school een leverancier benaderen, zodat je korting kunt krijgen op aan te schaffen zaken. Je bent uiteraard vrij in de keuze waar deze zaken aangeschaft worden. Je ontvangt een indicatie van de noodzakelijke kosten voor de zomervakantie.

Verzekeringen

RGO College en RGO Beroepscampus (hierna RGO) hebben een Onderwijs Totaalpakket verzekering afgesloten met dekking voor de volgende onderdelen.

Aansprakelijkheidsverzekering

Dit onderdeel biedt dekking voor de aansprakelijkheid van de RGO voor zaakschade en personenschade van derden, waaronder leerlingen. Dit onderdeel biedt ook dekking voor de aansprakelijkheid van stagiair(e)s tijdens stages.

Ongevallenverzekering

Dit onderdeel biedt dekking voor ongevallen van personeel en leerlingen van de RGO. Deze dekking geldt tijdens schooluren, evenementen in schoolverband en stages. In geval van een ongeval gelden de volgende maximum verzekerde bedragen:

- in geval van overlijden € 15.000,-
- in geval van blijvende invaliditeit € 125.000,-
- geneeskundige behandeling € 5.000,-
- tandheelkundige behandeling per element € 2.500,-

FINANCIËN

In eerste aanzet is het de eigen ziektekostenverzekering van de leerling die bij geneeskundige en tandheelkundige kosten dekking geeft. De ongevalverzekering van de RGO is een vangnet voor deze kosten.

Reisverzekering

Dit onderdeel biedt dekking voor personeel en leerlingen van de RGO tijdens reizen, kampen en excursies welke door of onder verantwoordelijkheid van de RGO plaatsvinden. Binnen het raamwerk van de reisverzekering/reisverzekeringsvoorwaarden zijn de navolgende bedragen verzekerd:

- kosten geneeskundige behandeling € 5.000,-
- reisbagage € 1.500,-

Mocht je als ouder de verzekerde bedragen niet voldoende vinden, dan kun je een eigen reisverzekering afsluiten. Verder informatie hierover is te vinden op de website: [vervolginformatie over verzekeringen en procedures](#)

Laptop

Tijdens hun schoolloopbaan maken leerlingen gebruik van een schoolapparaat of laptop. Dit om de leerling zo goed mogelijk toe te rusten voor ons digitaal onderwijs.

Op onze [website](#) staat meer informatie over de aanschaf van dit device.



NIVEAUS, VAKKEN EN AFKORTINGEN

► RGO College

Niveaus

- vwo (atheneum & gymnasium)
- havo
- mavo

Afkorting Vak

ak	aardrijkskunde
bi	biologie
bv	beeldende vorming
cbg	Cambridge English
ckv	culturele en kunstzinnige vorming
dr	drama
du	Duits
ec	economie
e&o	Economie & Ondernemen
en	Engels
flex	flexuur
gs	geschiedenis
ict	ict-wijs
kv	kunstzinnige vorming
lo	lichamelijke opvoeding
lob	Loopbaanoriëntatie (mentor moment)
ma	maatschappijleer
mtu	mentoruur
mvi	Media, Vormgeving & ICT
mu	muziek
ne	Nederlands
nsk	natuur- en scheikunde
wi	wiskunde

Profielkeuzes

C&M	Cultuur & Maatschappij
E&M	Economie & Maatschappij
N&G	Natuur & Gezondheid
N&T	Natuur & Techniek

Op de website is bij de downloads per leerweg een presentatie opgenomen over de inhoud van de profielkeuzes.

► RGO Beroepscampus

Niveau

vmbo

Afkorting Vak

ak	aardrijkskunde
bi	biologie
bv	beeldende vorming
ckv	culturele en kunstzinnige vorming
dr	drama
du	Duits
ec	economie
en	Engels
flex	flexuur
gs	geschiedenis
kv	kunstzinnige vorming
lo	lichamelijke opvoeding
lob	Loopbaanoriëntatie (mentor moment)
ma	maatschappijleer
mu	muziek
ne	Nederlands
nsk	natuur- en scheikunde
ppo	praktische profieloriëntatie
stbg	stagebegeleiding
stip	opvanguur
wi	wiskunde

Profielen

BWI	Bouwen, Wonen & Interieur
D&P	Dienstverlening & Producten
E&O	Economie & Ondernemen
GR	Groen
HBR	Horeca, Bakkerij & Recreatie
M&T	Mobiliteit & Transport
PIE	Producersen, Installeren & Energie
Z&W	Zorg & Welzijn

SAMENWERKINGSVERBAND

Samenwerkingsverband Goeree-Overflakkee

De RGO maakt deel uit van het 'Samenwerkingsverband van primair en voortgezet onderwijs op Goeree-Overflakkee (swvgo). Dit samenwerkingsverband biedt onderwijs aan voor iedere leerling, passend en afgestemd op zijn/haar mogelijkheden en onderwijsbehoeften. Het doel van het swvgo is dat elke leerling het beste uit zichzelf kan halen. De kernteams ondersteunen de scholen in het samenwerkingsverband bij de inzet en uitvoering van passend onderwijs. Elk kernteam bestaat uit een orthopedagoog/ schoolpsycholoog en een Begeleider Passend Onderwijs (BPO) en pakt ondersteuningsvragen van scholen op. Iedere school heeft haar eigen vaste kernteam.

Meer informatie over het samenwerkingsverband is te vinden op: [Samenwerkingsverband GO](#)



VAKANTIES & REGELINGEN

Schoolvakanties 2023-2024

Soort vakantie	Periode
Herfstvakantie	16-10-2023 t/m 20-10-2023
Kerstvakantie	25-12-2023 t/m 5-1-2024
Voorjaarsvakantie	19-2-2024 t/m 23-2-2024
Goede Vrijdag	29-3-2024
Tweede Paasdag	1-4-2024
Koningsdag	27-4-2024
Meivakantie	29-4-2024 t/m 10-5-2024
Bevrijdingsdag	5-5-2024
Hemelvaartsdag	9-5-2024
Dag na Hemelvaartsdag	10-5-2024
Tweede Pinksterdag	20-5-2024
Zomervakantie	15-7-2024 t/m 23-8-2024

Klachtenregeling RGO & LKC

De RGO behandelt formele klachten volgens de [klachtenregeling](#) van de RGO/ Klachten kunnen worden ingediend bij:

College van Bestuur SOVOGO
p/a Postbus 57
3240 AB Middelharnis

Ook is de RGO aangesloten bij de landelijke klachtencommissie. Je kunt ervoor kiezen jouw klacht rechtstreeks bij de landelijke klachtencommissie (LKC) voor het onderwijs te melden, te bereiken via:

Onderwijsgeschillen

Postbus 85191
3508 AD UTRECHT
telefoon 030 280 95 90
e-mail: info@onderwijsgeschillen.nl

Op de website onderwijsgeschillen is meer informatie te vinden over klachtbehandeling.

Klachten over meldingen van seksuele intimidatie, seksueel misbruik, ernstig psychisch of fysiek geweld:

Meldpunt vertrouwensinspecteurs 0900 111 31 11 (lokaal tarief).

Klokkenluidersregeling

De [klokkenluidersregeling](#) is van toepassing wanneer het vermoeden van een misstand bestaat. In principe wordt een dergelijke melding in eerste instantie intern gedaan.

Leerlingenstatuut

Het [protocol leerlingenstatuut](#) behandelt de rechten en plichten van een leerling van de RGO. Het is samengesteld door het College van Bestuur en de leerlingenraad. De GMR heeft er zijn instemming aan verleend.

Regelingen/downloads

Alle in de tekst genoemde downloads en overige relevante regelingen zijn te vinden op: [RGO downloads](#).

Contactgegevens

Een overzicht van de contactgegevens is te vinden op de [website van de RGO](#).

CONTACTGEGEVENS

► RGO College

Koningin Julianaweg 54
3241 XC Middelharnis

T: 0187 482777

E: college@rgomiddelharnis.nl

I: www.rgomiddelharnis.nl

► RGO Beroepscampus

Langeweg 111
3245 KG Sommelsdijk

T: 0187 485444

E: beroepscampus@rgomiddelharnis.nl

I: www.rgomiddelharnis.nl

Je groeit op de RGO

